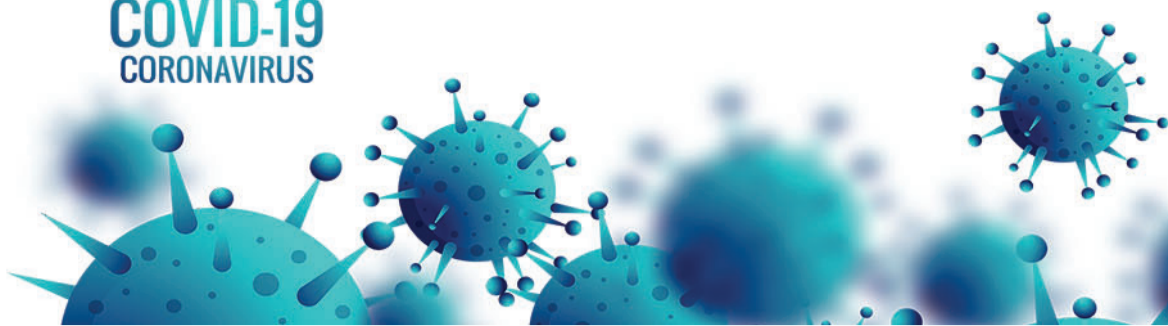

COVID-19  
CORONAVIRUS

Classificação em vigor esta semana em Friburgo definida pela prefeitura é laranja

# Mapa de risco do Estado mantém Região Serrana em bandeira amarela

A 18ª edição do Mapa de Risco da Covid-19 no Estado do Rio de Janeiro mostra que o risco de contágio pelo coronavírus atualmente é baixo em sete regiões fluminenses que permanecem com a bandeira amarela: Serrana, Baía da Ilha Grande, Médio Paraíba, Metropolitana I, Metropolitana II, Baixada Litorânea e Norte. Apenas as regiões Noroeste e Centro-Sul estão em bandeira laranja (com risco moderado de contágio). No geral, o Estado do Rio se mantém em bandeira amarela. A análise compara a semana epidemiológica 5 (de 31 de janeiro a 6 de fevereiro) com a 3 (de 17 a 23 de janeiro). Em Nova Friburgo, especificamente, entrou em vigor ontem, 22, a bandeira laranja, definida pela prefeitura. Ela valerá até o próximo domingo, 28.

Cada bandeira representa um nível de risco de contágio e um conjunto de recomendações de isolamento social, que variam entre as cores roxa (risco muito alto), vermelha (risco alto), laranja (risco moderado), amarela (risco baixo) e verde (risco muito baixo). O Estado do Rio de Janeiro apresentou uma redução do número de óbitos (- 59%) e de casos de internações por síndrome respiratória aguda grave (- 35%) na comparação do período analisado. As taxas de ocupação de leitos no estado se mantiveram baixas. Na última sexta-feira, 19, por exemplo, esse índice estava em 58,2% para leitos de UTI e em 40,7% para leitos de enfermaria. Os resultados dos indicadores devem auxiliar na tomada de decisão dos gestores públicos, além de informar

a necessidade de adoção de medidas restritivas, conforme o nível de risco de cada região.

## SAÚDE E EDUCAÇÃO

Uma resolução conjunta das secretarias estaduais de Saúde e Educação foi publicada no último dia 26, com diretrizes para a retomada segura das aulas presenciais de alunos, professores e funcionários desses estabelecimentos no Estado do Rio de Janeiro. A normativa estabelece regras para as unidades escolares estaduais e orientação às redes municipais e privadas, vinculadas à Seeduc-RJ.

Em casos de bandeiras roxa ou vermelha no município, não deve haver ensino presencial. Nos casos de



bandeiras de risco laranja, amarela e verde, foram estabelecidos quantitativos máximos de atendimento presencial, levando em consideração a capacidade da unidade escolar. O

mapa é atualizado todas as sextas-feiras e pode ser acompanhado no Painel Covid (<http://painel.saude.rj.gov.br/monitoramento/covid19.html>).

## Friburgo já tem 9.997 pacientes infectados pelo coronavírus

De acordo com o Boletim Covid-19 divulgado pela Prefeitura de Nova Friburgo na noite desta segunda-feira, 22, subiu para 9.997 o número total de casos confirmados da doença no município – um aumento de 61 novos casos desde a última sexta-feira, 19. Do total de infectados, 666 são profissionais de saúde, com quatro óbitos confirmados na categoria. No último fim de semana foi confirmada a morte do médico Fábio Franco, de 35 anos, que atendia no posto de saúde Waldir Costa, no distrito de Conselheiro Paulino. Ele morreu no Paraguai. Ao todo, Nova Friburgo registrou 297 mortes, o mesmo número desde a última sexta-feira, 19.

O município ainda contabiliza ainda outros 26 pacientes com suspeita da doença. Destes, 19 estão em casa aguardando resultados dos exames, quatro estão internados e ainda há três óbitos em investigação. A prefeitura também informou o registro de 4.498 pacientes recuperados e 10.667 casos descartados. Ainda de acordo com o boletim, ao todo, 20.690 testes de Covid-19 foram realizados no município até agora, sendo que 48,31% testaram positivo.

**OCUPAÇÃO DE LEITOS** - Ainda de acordo com o boletim divulgado pela prefeitura, a taxa média de ocupação dos leitos de UTI destinados exclusivamente ao tratamento de pacientes com Covid-19 nesta segunda-feira, 22, nos hospitais locais, foi de 54,76%: (Raul Sertã: 55%); (Unimed: 70%); (São Lucas: 30%); e (Serrano: 100%). Dos 42 leitos disponíveis, 23 estavam ocupados. Já nos leitos de enfermaria, a taxa de ocupação apurada foi de 24,68%: (Raul Sertã: 50%); (Unimed: 16%); (São Lucas: 15%); (Serrano: 10%). Dos 77 leitos disponíveis, 19 estavam ocupados.

## Prefeitura tenta uma solução para a lavanderia do Raul Sertã e Maternidade

Guilherme Alt  
guilherme@avozdaserra.com.br

No último sábado, 20, os vereadores Christiano Huguenin e Carlinhos do Kiko denunciaram que o serviço de lavanderia dos hospitais Raul Sertã e Maternidade Mário Dutra de Castro estava sendo terceirizado por um hotel localizado na RJ-130 (Nova Friburgo-Teresópolis) e que o serviço não obedecia às normas da Agência Nacional de Vigilância Sanitária (Anvisa).

Na tarde desta segunda-feira, 22, a Secretaria Municipal de Saúde informou que as roupas dos hospitais foram lavadas provisoriamente em parceria com o hotel e que a secagem foi feita no próprio Hospital Raul Sertã. “A secadora (do hospital) de altas temperaturas elimina quaisquer possíveis contaminações. Informa ainda que o serviço já está devidamente licitado e que o início da sua prestação depende apenas de adequação técnica da empresa, o que deve ocorrer nos próximos dias. Por

fim, a pasta informa que até que a empresa responsável assuma o serviço, uma solução paliativa está sendo estudada dentro das possibilidades legais sanitárias”, garantiu a prefeitura, em nota.

Desde setembro de 2019 e pelo prazo de 180 dias, o serviço de lavanderia para os dois hospitais vinha sendo prestado por uma empresa da Região dos Lagos por R\$ 4,60 pelo quilo de roupa lavada. Entre meses de abril e de agosto de 2019, o mesmo serviço de terceirização foi prestado por um hospital particular que chegou a solicitar o reconhecimento de dívida superior a R\$ 731 mil do município. Um valor 352% mais alto do que o praticado em dezembro daquele ano apesar do custo com transporte ser menor.

Em junho de 2019, após uma visita do GAP/MPRJ à Maternidade, os agentes confirmaram a permanência de equipamentos antigos no local, inclusive com produção de fumaça tóxica pela secadora de roupas, o que dificultava o trato respiratório dos

funcionários, especialmente em razão de ventilação insuficiente na lavanderia.

De acordo com a decisão do MP, a falta de higiene, organização e estruturação dos locais violava as normas estabelecidas pela Anvisa, indicando risco à saúde e à vida dos bebês recém-nascidos e das gestantes atendidos na unidade hospitalar. Na ocasião, a Prefeitura de Nova Friburgo informou em nota que os projetos de reforma dos três setores da maternidade já estavam prontos e encontravam-se em fase de cotação para execução.

A empresa Laco Empreendimentos Ltda também foi contratada emergencialmente para realizar o serviço de lavagem de roupas do Raul Sertã. A empresa contratada é a mesma que faz serviço semelhante na Maternidade.

Sesomadas, as duas contratações emergenciais custaram R\$ 179.400 à prefeitura. Vale lembrar que a lavanderia do Raul Sertã está em reforma há mais de dois anos, desde junho de 2017.

HENRIQUE PINHEIRO



## Susto com engavetamento na avenida

Um engavetamento envolvendo um caminhão, uma carreta e um automóvel Uno fez o trânsito dar um nó ontem, 22, à tarde no centro de Nova Friburgo. A colisão foi na Avenida Comte Bittencourt, quase em frente à sede de AVOZ DA SERRA. O Uno ficou espremido entre os dois caminhões, mas nenhum

dos ocupantes do veículo - um jovem casal com duas crianças - se feriu. Uma das meninas teve apenas leves escoriações no supercílio, ao bater com a testa no encosto de cabeça do banco da frente. Por precaução, todos foram levados por uma ambulância do Corpo de Bombeiros para o Hospital Raul

Sertã. Os motoristas dos dois caminhões também escaparam ilesos.

A poucos metros do acidente, uma placa alerta que é proibido caminhões trafegarem pela faixa da esquerda, onde ocorreu a colisão. O acidente teria sido causado, segundo uma das testemunhas, por um travamento do sistema

de freio do caminhão da frente. As equipes de resgate, incluindo Corpo de Bombeiros e a PM, chegaram em poucos minutos. O trânsito foi desviado por agentes da Secretaria de Mobilidade Urbana para a Rua Ernesto Brasília, que operou na contramão para desafogar o fluxo da avenida.

enel

DESILGAMENTO PROGRAMADO

Informamos que precisaremos interromper o fornecimento de energia no dia e horário especificados abaixo para realização de melhorias na rede elétrica. Durante o período de isolamento social para conter o avanço do coronavírus, estamos fazendo somente desligamentos emergenciais que são extremamente necessários para evitar possíveis falhas no fornecimento de energia de nossos clientes.

Dia: 26/02/2021

Horário	Endereço	Nº Deslig.
<b>BOM JARDIM</b>		
12:30 às 16:30	Estrada Para O Gongui - Rural - Bom Jardim	14693727
12:30 às 16:30	Sítio Gongui - Rural - Bom Jardim	14693727
12:30 às 16:30	Sítio Grota Fria - Rural - Bom Jardim	14693727
12:30 às 16:30	Sítio Lobagufser - Rural - Bom Jardim	14693727
12:30 às 16:30	Sítio Nas Mãos de Deus - Rural - Bom Jardim	14693727
12:30 às 16:30	Sítio Santo Antônio - Rural - Bom Jardim	14693727

Estamos com você, mesmo à distância.



Estado do Rio de Janeiro

## Câmara Municipal de Nova Friburgo

PORTARIA Nº 2.507/2021

O VEREADOR WELLINGTON MOREIRA, Presidente da Câmara Municipal de Nova Friburgo, no uso de suas atribuições legais, considerando a necessidade de estudos mais aprofundados relacionados a disponibilidade financeira orçamentária, inclusive diante do programa Federativo de enfrentamento ao COVID-19, ...

RESOLVE

Art. 1º - Suspender, durante o presente exercício, pedido de cessão de servidores das entidades dos Poderes da União, dos Estados, do Distrito Federal e dos

Municípios, que acarrete qualquer espécie de ônus para a Câmara Municipal de Nova Friburgo.

Art. 2º - Esta Portaria entra em vigor na data de sua publicação, com efeitos a partir desta data, revogadas as disposições em contrário.

Registre-se, publique-se e cumpra-se.

Nova Friburgo, 12 de fevereiro de 2021.

Vereador WELLINGTON MOREIRA  
PRESIDENTE